晶報

社址上海望平街 電話九三四二八號

□中宣部登記證中字一二二六號
第二千八百七十四號

定報價格

直接訂購中國境內全年四元【紀念期內特價三元】半年二元二角每月四角日本同 其餘外國各埠加倍均作大洋計算 報資先惠郵票在內郵票加一分值訂購每月六角餘酌加

今日一張零售大洋二分八厘

□內政部登記證警字一五二二號

□中華郵政特准掛號立券按照總包優待寄送之報紙□ □每日發行增刊無定□

廣告刊例

【特別】報頭兩面及上幅橫條價面議【普通】每格計十五字高十九字寬每期一律洋六元半格起碼如指定地位另加【新聞中縫】每格計三十字高十字寬每期洋八元【封面中縫】分格與新聞中縫同每期洋五元

□游　記□

□天台方巖游記（廿六）（錢士青）

謹按鉄券之制如瓦、長一尺、寸二分、闊一尺一寸、厚三分、重一百三十二兩、文三百二十五字、嵌錦鉄而成、鍍金其上者也、此券係唐昭宗乾寧四年、賜先祖武肅王、子孫永保之、宋仁宗神宗朝、兩次進呈、仍賜還、至駙馬都尉景臻公尚公主、鉄券遂安于都尉之第、靖康金人入寇、詔公主子榮國公忱、南下、紹興元年還台、宋高宗遂卽台城宗和門內賜公主第、由是鉄券世藏於台美德坊、德祐二年丙子元兵南下、破台時、其家人負之以逃、莫知所在、迨至順二年、漁者偶網得之、乃在黃巖澤庫深水中、宗子世珏以十斛谷易得之、失水已五十六年矣、明洪武時奉詔進呈賜還、宗子厥堀珍藏之、前後數百年、其間或顯或晦、似有先靈武護、使子孫保守勿墜、迨至清乾隆時、又復進呈、並賜御製詩歌、仍還、是券向爲台州錢氏族人所藏、清光緒辛丑、有人竊出券到睞出售、徐介印士以四百元得之、經沈乙齋兵部、興之力爭、並招睞邑長樂鄉錢氏族人、以原價贖回、現爲長樂錢氏台族公共保存、致唐昭宗乾寧四年丁巳、至今乙亥、垂一千零四十年矣、此券輾轉流徙、終爲錢氏子孫所有、其因世亂而偶失也若韜晦、其因時平而復出也、若呈瑞、已入時宰之手、而爲同邑沈君所聞、招致族人設法珠還、冥冥中若有驅遣之者、于今斑駁陸離、益顯光彩、物固有靈、亦王之功德及遠、是隱召鬼神守護也、凡我後人、其可不知寶貴哉、

□朱其石將舉行國畫篆刻展覽　印章一道、頗切實用、爲我國獨有藝術之一、但社會人士往往不能領略此中要旨、名金石家朱其石君有鑒於斯、特將最近在京滬兩地所治牙石印逆、裝裱成册、連同國畫百幅、不日假寧波同鄉會舉行展覽、並約群壽軒徐君將自製印泥印具等、共同參加、作留心藝事者之津梁云云、

月宮舞廳　北四川路

每日下午二時起　全滬舞星　北里名花　著名樂隊　一元七舞

天天茶舞　男女奉送克老白三明士

四明儲蓄會

資於打算者 必能應付裕如 其對於金錢之支配

如對於商業之發展 加入活期儲金
如對於子女之婚嫁 加入婚嫁儲金
如對於老年之贍養 加入養老儲金
如對於前途之企圖 加入長期儲金

利息優厚 保障穩固

備有詳章 承索卽奉

總會 南京路三九〇號
東區分會 北四川路一三二四號
南區分會 西門和平路一一三一號
西區分會 霞飛路四一九號

本會各種儲金由四明銀行負保本保息之責

共和汽車 銀色 30030

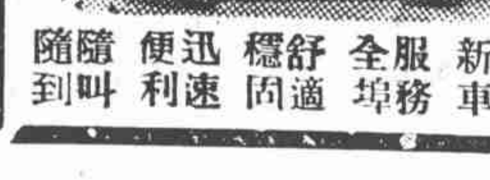

添購新車　服務全埠　舒適穩固　迅速便利　隨叫隨到

餘屋分租

茲有英租界滬西白克路大通里有樓下朝南統廂房前後二大間設備有電燈電話電鈴一應俱全並另有西式傢具一套最宜律師或醫師之事務所租金低廉如合意者請駕臨當面接洽可也　白克路大通里四號　電話三五六四六號　啓

優待讀者·特價一月

國學基本文庫

標霞閣校印

目錄

韓昌黎全集	四册	定價六元
袁中郎全集	四册	定價八元
飲冰室全集	四册	定價五元
[illegible]全集	二册	定價四元
蘇曼殊全集	四册	定價四元
王安石全集	四册	定價六元
王陽明全集	四册	定價六元
劍南詩鈔	二册	定價四元
陶淵明全集	一册	定價二元
白香山全集	四册	定價八元
李太白全集	四册	定價八元
徐文長全集	二册	定價四元
姚姬傳全集	二册	定價四元
杜少陵全集	二册	定價四元
金聖嘆合集	五册	定價八元
蘇東坡全集	四册	定價六元
歐陽修全集	六册	定價十元
柳宗元全集	三册	定價六元
袁伯修全集	一册	定價二元
陳眉公全集	二册	定價四元
袁小修文集	二册	定價七元
歸震川全集	二册	定價四元

全書二十二部洋裝六十八册定價一百二十元特價期內全部合購只收九元 外埠另加郵費九角二分

上海福州路世界里中央書店總經售　全國各大書坊均有代售

晶報售書部啓事

本報自三月三日十五年週紀念日起特設售書部專售各項新舊小說及雜誌專刊物茲將最新書目及售價逐漸披露如後

王正廷近言錄　精裝一元　平裝六角　每册

馮玉祥政治要電彙編

馮玉祥軍事要電彙編　第一二三四編每册售洋四角五分

馮玉祥讀春秋左傳劄記　每册五角

維納絲雜誌【第一二三册】每本售大洋一角

中國民族性之解剖　每册五角

[illegible]公輯塞安華記　每册六角

高潛子太史潛子祝壽文字　每册小洋四角

馮玉祥日記　第二册七角

馮玉祥訓令　每册一元二角

▲金梁著
光宣小紀　八角
清宮史略　一元二角
清帝后外紀　一元二角
滿洲秘檔　一元二角
近世人物誌　一元八角
辛亥殉難記　一元二角
瓜爾叢刊敍錄　一元二角

▲包天笑著
非小說　一元
黑暗銀燈　八角
琵琶小傳　一元
降城痛語　四角
未來世界　四角
犧牲　四角
碧海情波記　二角　▲畢倚虹著

黑暗上海　每册五角
▲漱六山房著 十六册二元
九尾龜　七元二角
▲李涵秋著
涵秋筆記　一元
雌蝶影　二册一元
琵琶怨　二五角

雙鵑血　五角
瑤瑟夫人　三角　▲陳冷血著
俠客談　四角
拆白黨　三角　▲張丹翁著
新小說　八角　▲葉勉僧著
百美圖　▲沈泊塵作　一元二角

●掛號及購費一三號函郵加角分●

花間集　北里圖書刊物

清芬居士編纂　芷盦主人攝景　現已出版　定價二角五分

清芬居士冶遊十載熟於花叢掌故生平爲各報所寫花事文字不下數千百篇斑香宋艷傳誦於時此編於「花界一鱗爪」「百花會串」參預人物外凡北里名姝照象搜羅殆盡應有盡有由芷盦主人攝製各繫小史主人攝製各繫小史者精心結撰並附天倪寶鳳潮雲哀諸先生序跋題詞完全用銅版紙彩色精印美麗悅目審美者固宜共快先覩卽研究社會學及倡伎問題者亦不可不人手一編也

上海晶報館　四馬路雜誌公司

國泰按摩院

本院爲酬答惠顧諸君雅意起見自即日起特別大減價一月　四種祇收一元　地址新新公司後面慈安里

按摩浴室

本院特聘西洋女子精於按摩術經驗豐富服務週到歡迎華貴紳臨一試包君滿意　▲地址靜安寺路壹壹六七號十號公寓電話三五六一五號

新式按摩

富有經驗之女子精於瑞典式普通按摩及醫學按摩並有沐浴【地址】蒲石路三百六十八號二號　男謝

中英醫院

白克路一百六十號洋房電話九四二四四中英醫院該院爲高蘭舟醫師手創於民國十二年統治內外男婦花柳新久瘡癤各種急救縮筋接骨止血定痛尤爲擅長并特設專門新法戒煙科取費極廉戒煙期內加餐安眠操作如常精神較吸煙時愉快戒絕以後而保不復癮其因病久吸而成癮者癮斷病亦與之俱除茲值十二週紀念普及平民特備戒烟藥水試樣品每人限贈一瓶祇取號金十二角上午九時起至十二時止祇取號金一角有志戒煙及診病者請注意焉

新開　神仙宮（浴室）按摩院

▲夏季大減價一月▼　▲五月十五日起▼

本院特請醫學專家摩登女郎數位技術高妙內部裝璜富麗佈置新式溫暖適宜有益衞生並有藥水沐浴招待週到如蒙諸君駕臨毋任歡迎

減價期內六種全套祇收一元

地址天津路新新公司後面五百四十號

鳳凰　女子按摩浴室

招待　王秀英　趙瑞芬　金弟　蘇雪琴　陳秀珠　張翠娥　張月娥　姚妙英　徐玉如　祇收五角

地址泥城橋中法大藥房對面

按摩術

富有經驗之俄國女子善按摩並可沐浴　地點亞爾培路二百二十一號十號門牌

金城　土耳其

春季大減價祇收一元　招待　沈金妹　盛妹珍　王蘭英　楊月珍　小范妹　唐玉英　陳月清　金鳳娥　謝翠珍　地址：北京路泥城橋

貴妃按摩院

並請陳梅英女士領導

親自訓練均係新進人材出衆風味別有特殊經驗服務週到肌肉接觸欲仙欲死決不欺騙

贈公司大菜一客　——贈送期五月一號至十五號止——

少女按摩藥水沐浴每位一元

▲地址▼霞飛路五二八號和合坊口卽華龍路電車站口

白蓮藕粉

屯溪下黎陽方燕詒堂精製眞正

功養生調補開通解清勞吐有服
能血津中肺胃氣暑熱傷血之發

本堂向在徽邑屯溪精選製藕粉垂六十餘年遐邇馳名早已有口皆碑以良品製煉道地不雜僞質淨味純無論體氣強弱皆可常服殊爲滋益潤肺生津不惟病後調理頤養滋補尤宜贈親友自用如蒙賜顧法另詳說明書致本堂招牌謹防假冒本堂已將出品運滬委託上海南市九畝地萬竹街自忠路南昌當代售　北市九江路勞合路中百七十五號電話二萬二千口仁豐當分售

桃花宮浴室按摩院　貴州路寧波路轉角中國飯店南首

本院聘請經驗宏富手術敏捷之摩登女郎數位招待溫柔周到一經施術卽覺身心咸暢精神煥發如承各界惠顧不勝歡迎之至

五月十日起　夏季大減價一月

價目　按摩　藥水　沐浴　擦背　四種……祇收一元

姚佐頓白濁丸

本醫師特製此丸藥性和平無攻伐有消毒止痛之功專治新久五淋白濁不論體虛濕熱或花柳傳染有痛無痛均能透膜殺菌藥到病除永不復發請認定姚佐頓老牌庶不致誤每料二元半料一元

上海三馬路大舞台後面姚佐頓大藥房謹啓　各大藥房均有售　總發行所

□六月十九日日蝕觀測　塔斯社五月十四日列寧格拉電、普爾科伏觀象台第一調查隊、於五月十三日離列寧格拉、至奧倫堡省沙拉區、觀測六月十九日之全部日蝕、五月十八日該觀象台另有二調查隊赴阿克布拉克及奧木斯克、意大利、捷克、法、日各國天文調查隊、將於五月底抵蘇聯、

□工程師夫人獲獎　塔斯社五月十四日莫斯科電　蘇聯中執會因經理工程師、技師夫人、發起組織重工業職工之文化社會事業運動、及對該種工作之努力、特贈全國大會代表九八人以勞動紅旗獎章、及代表三十一人以榮譽獎狀、

□中國近代名人書集出版　輝鎮全主編之中國近代名人書畫全一集、于右任閻甘園題字、銅版精印六十幅餘、近輯作品、可藉國畫研究凡愛好該書者、函索附郵大洋二角、請寄上海英租界威海衛路威鳳里三號美化攝影書社發行、

□贈送「身心強健要訣」　有志強身救國者不可不讀本書卷頭語中有云、「我們生活在這驚濤駭浪的家國、代、我們的勇氣那裏去了、」又云、「同胞啊、我們應該鍛鍊鐵一般的身體、才能應付這鐵一般的局面、我們更要確立大無畏的精神、才能挽救這破碎的山河、」內容之適合現代青年的需要、可以概見、函索本外埠一律附郵一分、代理送書處、上海慕爾鳴路一百十一弄六號讀界新聞社、

□中西大藥房大世界支店、自開幕以來、顧客每日擁擠非凡、今日起、更增加一分貨、卽定價爲五分之紅神丹、祇售一分、加贈銀幣及滑稽紙面具各一件、明星香水粉、每盒原價一角半、現祇售一角、加送明星圓鏡及明星手帕各一件、有還二磅裝電木蓋保暖二十四小時、熱水瓶、每只原價五角、減售三角半、此外買一、及特價貨約有二十餘種、一律均加贈品云、

老牌明星花露水
超陳越香
中西大藥房發行

大賢 （丹翁）

大賢、國之梁棟也、而遽傷其一、斯最痛心之事、然繼志果有人、或無負于興悼、嗚呼、望之矣、

大賢德澤比江山。一去千秋倘復還。雖說箕騎到天上。仍長斗柄照人間。獨身不朽何稱遺。稿求刊勿等閑。似讀羊公碑隕淚。那須雅故問曾攀。

却笑歐西朔羽翁。莘雄自詡護持中。強鄰突擺遙空法。抱膝猶誇未許功。

阿比西利亞被攻破後、國聯轉展期開會、謂隱示不承認意、爰設一譬於此、

中央褒揚胡主席之第一步 （春柳）

胡漢民主席、病逝廣州、此間十一日下午始接電告、當夜某氏即召集各要人商量飾終諸端、已決定基礎六項、（一）辦理國葬、由中央撥款在總理陵墓之旁、覓取墳場、以安窀穸、（二）即由財部先撥十萬元、派大員乘飛機蹤粵、辦管喪事、（三）國府明令褒揚、撥款在廣州設胡氏紀念館、以垂久遠、（四）派四要人即日兼程赴粵、襄贊喪事、先電載季陶院長、提前過港轉赴廣州、（五）林主席蔣委員長孔副院長、當夕挺電拍粵慰問胡氏家屬及木蘭女士、（六）關于兩廣政分會及執行部善後問題、有所討研、尚無結論、以上各節、即日中常會臨時會及中政會討論決定、並有一部分已經先行交辦常會、不過追認而已、（南京寄）

哀胡漢民先生 （天倪）

黨國中之胡漢民先生、可謂蓋代元勳、毋俟多述、曾閱清季海外華僑爲革命捐款收據底根於逸經、署名者三人、黃興趙聲暨先生也、每低徊往昔、慨然曰、趙前歿、黃繼仙、惟先生巋然獨存、作世模楷、今者一抔未了、腦血沸沖、瞻潛顯闕、魂歸天上、箕時欵攄未之赫赫三傑、盡如縷縷卿雲、化於霄漢、烏乎傷哉、緬想先生志趣、昔在光復舊物、今在鞏興危邦、鼎革以還、忠脩已半、所惜者、未能早臨斉善、宏布胸襟、而兩服星沉、撒手莫待、此則國人所同嗟悼者也、至政治之遞進、原本諸總理遺規、先生有靈、亦式憑矣、

時事吟 （天倪）

不同高隱託漁簑。少海顛添關網羅。莫謂輕舫鷗點點。連檣元是鯖鮫窠。

上海魚市場既開幕、以此咏之、

雷案真相極平淡 （阿拉）

津沽來者、談上兩月天津出了一樁暗殺雷季和一案、一般人頗以爲有政治外交背景、其實內情甚爲簡單、不値揣測者也、查雷季和、湘人、爲北平社會局長雷季尚之兄、向充法官、並無恩怨、近因包辦天津屠宰稅、雷氏籌壽即日接收商人所辦之屠宰而完全歸公家統制、由本人承管、此事影響津一般屠戶生計、因有人出此挺而走險手段、用以洩憤、事後當局正在緝兇中、與政治外交毫無關係者也、此事在北方報紙不許發表、京滬各報亦、尚無紀載、外間有妄事揣測者因補述之、或亦可供息謠之一助也、

胡主席逝世王寵惠程天固魏道明諸氏十四日在滬之胡寓致祭（國際社攝）

胡展堂先生之詞令 （侃侃）

胡展堂氏逝世後、中央社紀胡小史、謂胡氏係五十二歲、春秋正富云云、滬上胡氏友人鄭子東正、謂胡氏實爲五十八歲、按胡氏今次由海外歸國、迭在廣州演講、屢稱余行年已近六十、是五十八歲較爲可靠也、又查民國十九年胡任立法院長時、曾做五十壽慶、屈指算來則爲五十六云、究竟何歲、尚待廣州方面之發正也、胡氏逝後、無論平日政見不同及任何方面、均致深切惋惜之意、第一其強項人格之可欽佩、第二道德學問之高尚、均非常人所能及、尤以在京居官數年、未嘗一番滬濱、不若今之所謂要人、京滬當門日跨、金屋藏嬌、舞場聽樂、自奉極衣食車馬聲色之舒適也、胡氏談吐極文弱、但使介聽者、娓娓忘倦、晚近政治家之善詞令者、如以皮簧宗師相譬喻、則胡之言論措詞、如譚鑫培、甜得極有味兒、當在小處尋其曲折頓挫之妙、汪精衛則如汪大頭、黃鍾大呂、大刀闊斧、激昂慷慨、痛快淋漓、餘若黃郛諸氏、殆如馬連良高慶奎、已稍染海派風氣矣、

日水兵被殺案的離奇 （妙曼）

【求一個公平明決的判斷】上海日水兵中山秀雄被殺一案、離奇曲折、其中的黑幕甚多、有自行投案、表明從前誣告的、有忽然翻供、承認以前一切的、牽涉學校、牽涉舞場、撲朔迷離、令人費解、有人說、爲了想攫取鉅額的賞格、所以鬧成這個樣子、也有人說、除了賞格之外、還可以敲詐一下、就像昨天立報上所登的廣東中學女校長陳鴻璧女士、爲了這件案子、爲人恐嚇圖詐鉅款、奸人投函威脅、未遂所謀、日本警探派人到學校裏去搜查、一無所獲、而陳校長幾乎被捕、幸虧陳女士早將奸人的舉動、一一先行報告當局、而分局長梁扶初君、也是個明白人、不然、這個官司、吃得冤枉不冤枉、陳鴻璧女士是一位熱心教育、不求聞達的人、二十年前、雅好文學、曾與筆者同譯小說、她是位獨身主義者、廣東中學爲其二十年來努力結晶、至今共有學生連幼稚生六百九十餘人、她校長的薪水一百五十元、只取五十元、其餘都捐入學校、我等都說陳女士是好人、好人便被人誣陷、不惜假造書信、（我也被人假造書信誣陷過）可見上海欺詐事多、以後還可以說人是共產黨、共到日本衙門裏去、現在楊文道的被評、廣東同鄉會也在給他辯評、我希望租界當局、以及法院長官、把這件案子、詳細審察、上海全市民都屬目着、勿要被奸徒所欺、求一個公平的判決、

胡漢民之年齡籍貫 （葉恭綽）

胡漢民先生歸道山後、各報多載其享年五十有八、又原籍贛而非浙、葉與胡交素深、所言自不謬、謂胡氏春秋、實五十有八、爰錄來函於次、芥塵先生左右、久未晤教爲念、胡展堂先生逝世、昨今兩日、各報所載事實、詳畧同異、互有差違、第中有數點、似應更正、以昭實在者、用爲公述之、（一）胡先生今年五十八歲、並非五十二、或五十一、綽自小與胡先生同學于番禺任穆臣先生處、其時綽年十歲、胡先生則十二歲、同學者尚有胡先生令兄清瑞先生、及先兄道綱先生、故胡先生之年齡、推至今年、爲五十八、應無可疑、（二）胡先生原籍爲江西、而非浙江、胡先生令曾祖父先生廷式尚爲姻婭、此亦確鑿、鄉人約傳述者、誤以汪精衛先生之原籍、加之胡先生、蓋汪先生則確爲浙江籍也、（赤山陰而非錢塘）其餘出入尚多、以無大關係、姑不述、此頌道安、恭綽上、

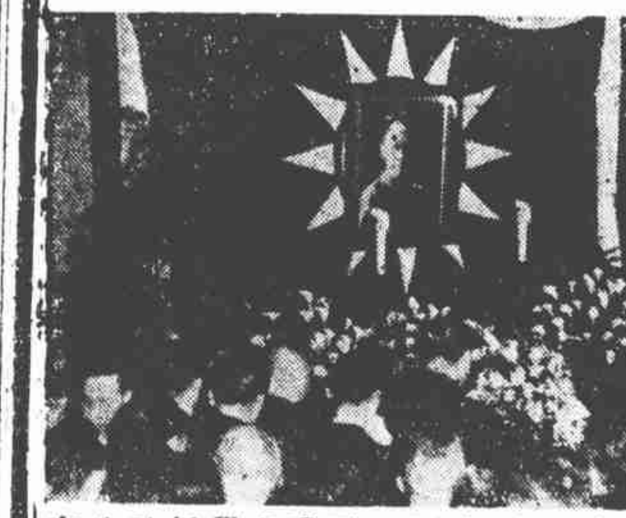

胡漢民先生滬寓祭堂（國際社攝）

留學生氣質 （李阿毛 自東京寄）

【日本通訊】

中國的留學生、現在在日本、據說有近一萬人、這數目恐怕不見得可靠罷、留學生所學功課、政治法律經濟等、最占多數、爲什麼緣故呢、一來、將來可以預備做官、二來、這些學校、不去上課也不要緊、買幾本書來、也可以看得懂、因爲有這樣的便利、於是大家都向這條路上走了、如果有國內大學畢業的文憑、可以入日本私立大學的研究科、簡直可以不必到校、掛一個名、送些學費給他們罷了、還有學文科的人、也相當的多、

而且這些留學生、日本話都是不高明的、進私立大學研究科、竟可以連日本話不懂也不要緊、要他們當真的在教室內錄講義、聽講、實在還談不到、即使上課、也不過做幾點鐘的木頭人罷了、

我想要學法政經濟等科、國內也儘有這些學校、似乎不必到國外、況且現在中國、這些人才太多了、那裏容得下、在將來的出路、也未必便宜罷、學這些空議論學問的、自己騙自己的、很多、學工科醫科等實際學問的、拆濫汚朋友就少了、而且也不能拆濫汚、

神田的東亞、是專教日本話的學校、生意好到像新年裏的戲館一般、雖然是一所預備學校、留學生在該校補習了日語、預備進專門學校的、然而也有在該校畢了業、不再進學校、回國去當日語教員了、

大前門香煙

無上上品

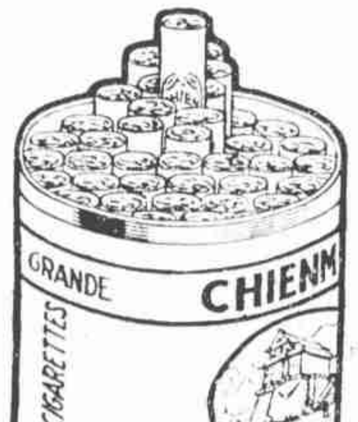

CD-307

福民醫院

地址 上海北四川路橫浜橋北首阿瑞里

科目 內科。小兒科。產科。婦人科。齒科。耳鼻咽喉科。外科。眼科。物理電療科。X光（鐳錠光線）

電話 四六三二三 七【五綫隨打】

本院備有病車如需用時請打電話隨時可到

程硯秋定期入川獻藝 （琅琅 自重慶寄）

四大名旦之梅蘭芳、程硯秋、在近數月來、皆盛傳將入川獻技、一時報紙宣傳、空氣極爲濃厚、至上月中始悉梅博士赴蜀之說、已不成事實、蓋最初確有來川一遊峨嵋、順便表演若干日之計劃、旋以登台則必自帶班底、故未能不先議定包銀、乃所提標準過高、渝方難以應命、梅遂於日前致函此間京劇票友余子立君、說明來往人數過多、旅費太鉅、惟待機會再與蜀人相見矣、至於程硯秋、則初擬俟梅入川言旋後、始再就道、茲因得川省建設廳長盧作孚、銀行界康心如、及杜衡君等之邀、遂先請託北平中和園台主梁華亭氏、到渝接洽、刻擬西上、預計月半左右、即可到川、聞此次同來者、有王少樓、俞振飛、侯喜瑞、文亮臣諸名伶、且已定在重慶一園演唱十五日、即赴成都演唱十五、刻渝方已於日前由余子立、李錫之諸君、柬邀票友及新聞界、歡宴於沙利文西菜館、爲程先容也、

章太炎 （梁金）

章太炎、少以排滿名、而與余一見如故交、往來無忤、蘇報陳君父女、及張伯純吳彥復等、皆其介見、嘗偕訪宋燕生恕、宋素謙密、見面駭日、二君何可同游耶、亟託詞引余出、品茗由樓、切勸至夜午不止、乖涕而道、蓋慮二人爭意見、終恐不免一傷也、余笑謝之、未幾日、太炎開會演說、主排滿、當首誅金某、謂願滿人多架紂、不願見堯舜、滿洲果有聖人、革命難矣、於是衆皆戲稱余爲滿洲聖人、君返杭、常相晤、憶一日、偕訪唐佛塵、才常、未遇、適至午餐在室、二人不問主人、大嚼而出、又太炎與日人門根虎次郎、辦東亞報、偶論事不合、互揮拳、俗破玻璃窗、余適往、數語遂解、又太炎不願垂辮、披僧衣、偕伴市上、爲巡捕詰問、不顧而詈、捕將執之、去、余適同行、亦爲解而免、一時皆呼章瘋子、及窺覇既作、太炎返里、不敢宿於家、寓鳳林寺、少年共約邀擊之、余聞訊、急馳往、強衆散歸、幸未生事、太炎始終未知也、其後十餘年、太炎見余叢刊有及排滿誅金者、忽郵贈一詩、有白刃天爲解句、我前言曰、覺視手筆、太炎語矣、而不知吾二人、超然物外、久作天遊、固太淸不著渣滓者也、

新人舊人 【一五五】 張恨水

第七回 獲恥不療貧金錢骨肉 翻淨還有理苦薩心腸

你回去安歇罷、我去和你雇好一輛車、大姐將錢拿到手、一天愁雲、都算撥開了、站起來微笑道、你幹嗎那樣客氣、回回都要你替我雇好了車、我真不好意思、胡當仁笑道、要那樣子說、不好意思的事就多了、大姐道、多謝您啦、她說過這話、就起身向外走着、胡當仁跟着後面送她時、她已很快的走出大門去了、胡當仁這才覺悟過來、終日打雁、被雁啄了眼睛了、大姐出了大門、精神抖擻的、雇了一輛車子就回家了、這雖是長天的日子、然而到了八點多鐘、天色也就昏黑了、走到家裏、在衚衕外面就看到屋子裏燈影搖搖、她母親高氏在屋子裏念念有詞、走到門邊聽時、却聽到一句話道、這孩子這個時候還不回來、眞讓人不放心、

念秧新碑 （詩聞） （續）

昨報記武進伍某、在粵冒充要人代表事、當伍在滬時、嘗戀一舞女、經營金屋同居、顧又未能斥貲購家具、乃至法租界美樂坊稅賃一室、室係一白俄、老嫗所佈置者、椅榻被褥、一切動用之物、無不畢具、且供饕餮、朝夕均係俄菜、月共納膳宿費百元、議定遷入、伍所攜行李、僅皮箧一事而已、居月餘、伍竟名一錢、嫗朝夕追索房飯資、伍屢以詞推塞、嫗約最後之期、如數照付、嫗謂若再爽約、必執伍付有司、自此監視甚嚴、不許伍出、蓋恐其遁也、伍忽異想天開、致一電話於救火會、謂有人急病送醫院、請速駛病車來、未幾、車至、伍抱女登車、命速赴寶隆醫院、迨抵院、車去、而伍偕女揚長去、遂脫樊籠、不知所往、俄嫗卒被漂賬、也、

已臻圓滿結果、現訂期於本月二日、由南京搭車民豐輪

新扎樸 【飲光】

夢棺得官之一証

癡人說夢、人所譏焉、然夢幾先幾、不啻龜筮、故占夢之官、周家列於要職、軒轅之得風后、高宗之得傅說、文王之得呂尙、人知之矣、而夢棺得官一語、今猶傳於里巷、傳驗續前宅錄、至李逢吉事則確鑿足資印證、居然成定例於茲矣、能不異哉、李未第綸詣前、一婢夢有人舁一棺至堂後、言姑置此、不久移入堂中、爲之慘然不樂、李聞竊喜、俄除中書舍人、知貢舉、未畢入相、據是是唐人已有此說、以逢吉之證且信之、而亦實有所驗、世有夢及棺而嬰黃追者乎、以李相事引驗可也、

□ □ □

□槍桿外交□

本報特告

本報自改三日刊爲日刊后、以排印關係、提早一日付梓、於茲三載、其間撰稿者以來、隔日不失時間性、致減執筆困難、讀報者或猶覺紀事之稽遲疏漏、區區苦衷、想蒙共諒、茲自四月一日起、先恢復當夜發稿制、此外改良印刷、增加材料、逐漸施行、以答愛讀本報諸君盛意焉、

贈別王熙春 （平）

熙春自是人中傑。淺笑輕顰都美絕。田漢來能費一詞。悲鴻嘗筆因借描。卿卿人生何可說。匆匆識面又離別。願天憐惜此寧馨。他日相逢猶皎[illegible]。

（按熙春爲秦淮名歌女、開雖因田老大之捧而蹦紅、但田大實不能道出熙春好處、徐悲鴻贈彼妹之畫甚多、但終不能爲熙春圖一肖像也、）

透比 （二舟）

宗教書中有題名透比（Tobit）者、猶太人與新教徒視爲僞撰、不納入其正式之聖經以內、惟天主教則不然、至今收受而誦讀之、視爲僞撰者、因原本非猶語寫成也、受而讀之者、因文章與故事富多研究性也、所謂僞撰之書、共十四篇、透比其一也、有英語單行本發行、

透比篇中述一可怕之妒神、名曰阿司莫丟司（Asmodeus）、專與新婚者或恩夫婦爲難、將婚者彼殺其夫、恩愛者彼離散之、玆說一故事如下、

有美女名薩拉（Sara）者、七次結婚、每次之新郎、均於當夕被妒神阿司莫丟司所殺、第八夫名透比司（Tobias）者、得天使之傳授、先將魚心魚肝焚燒、故阿司莫丟司、聞得氣味、遠逃至埃及國之邊境、而天使卽縛之、（氣味、指魚心魚肝之焚化氣、惡魔、指阿司莫丟司、）阿司莫丟司、男性也、女性者名李立斯（Lilith）、二者皆猶神、

俞劍華氏作品 （丹翁）

俞劍華爲畫師、此次展覽作品、勝流一致推崇、此幅略見一斑、

【俞劍華絹山水】

花花草草試映記 （益齡）

天一聲片「花花草草」、已公映於金城戲院、一時觀者蔡衆、蓋偉大之佳片也、先一場試映、招待各界、徐琴芳與陳鏗然、譚瑛與程步高、儷影雙雙、見者艷羨、葉露茜子然一身、不覩趙丹、豈情變耶、

劇本原作家洪深先生、靜居姑蘇、方爲天一再寫「浮雲」一劇、三易其稿、而未稱意、事前聞花花草草試映、卽來滬、偕友往觀、對天一攝製、至爲贊美、與高犁痕言、影片劇本、無論如何、必有精彩、爲人家所無者、始能動人、非徒特一完整故事而已、浮雲運游繳券、正以此耳、

花花草草女主角張雲女士、方在嘉興故鄉、片中、張飾黃菊英、與龔稼方樂年甚孀、方父力主離昏、由八千而二萬、頗以爲黃、而黃不顧、人謂張雲、情重如山、不變初志云、是片故事、早刊國聞週報、今以此片公映、該報出五百金、爲重印劇本一萬五千本、以贈金城觀者、藉資對照焉、

□花花草草中之張雲□

本報徵求短訊

本報爲增闢新聞一新耳目計、自即日起、凡以社會問題特別消息投稿者、酌給薄酬、藉答雅意、語必求確、事必求奇、合則刊登、恕不奉壁、稿投諸君姓名住址、務祈明示、俾刊出後、直寄酬金、如係當日事訊、請於每日午后六時以努送來、此啓、